Общественно-политическая газета Карачаево-Черкесии

День Республики

Газета издается с 4 июля 1918 года

Интернет-версия издания: www.denresp.ru

Цена в розницу свободная.

№ 94-95 (186821) 2013 г. Суббота 22 июня

С Днём памяти и скорби

Уважаемые жители Карачаево-Черкесии! Дорогие ветераны и труженики тыла!

22 июня исполняется ровно 72 года с того рокового воскресного утра, когда началась Великая Отечественная война. Это трагическая дата в истории нашей страны.

Великая Отечественная война, считающаяся одной из самых кровопролитных и жестоких в истории человечества, началась внезапно в неблагоприятных для нашего государства условиях. Она принесла горе в каждую семью, сломала судьбы миллионов людей. Тем не менее, за годы войны с фашистской Германией советский народ показал всему миру пример несгибаемого мужества, воинской доблести, стойкости и отваги.

Мы свято чтим память о тех, кто не вернулся с полей сражений, кто трудился в тылу, боролся с врагом на оккупированных территориях в партизанских отрядах, отдавая все силы в борьбе за свободу и независимость Родины. Наш долг – передать эту память новым поколениям, чтобы молодые люди росли истинными патриотами.

Пусть никогда не повторятся трагические события прошлого, пусть на нашей благодатной земле всегда царят мир, межнациональное согласие и процветание. Желаем вам, дорогие земляки, здоровья, счастья и добра!

Глава Карачаево-Черкесской Республики Р. Б. ТЕМРЕЗОВ.

Председатель Народного Собрания (Парламента) КЧР А. И. ИВАНОВ.

«МАЙСКИЕ» УКАЗЫ ВЫПОЛНЯЮТСЯ

СОСТОЯЛОСЬ первое заседание республиканской трехсторонней комиссии по регулированию социально-трудовых отношений в нынешнем составе Правительства КЧР. Во встрече приняли участие руководители и сотрудники ключевых министерств республики, профобъединения, отделения Пенсионного фонда, работники науки и образования, предприниматели, фермеры и др. Координатором комиссии, в соответствии с Указом Главы республики Р. Темрезова, выступил председатель Правительства КЧР М. Карданов.

Заместитель управляющего ГУ ОПФ РФ по КЧР Ирина Гололобова, первой выступившая с докладом, обратила внимание коллег на проблему нарастания задолженностей сельскохозяйственных предприятий по страховым взносам на обязательное пенсионное страхование. Выяснилось, что долги некоторых сельхозпроизводителей составляют не сотни тысяч, а уже миллионы рублей. «Задолженность по уплате страховых взносов на обязательное пенсионное и обязательное медицинское страхование по состоянию на 1 июня 2013 года составила более 11 млн. рублей», - сообщила И. Гололобова и назвала основных должников. Большинство руководителей, представителей задолжавших хозяйств, присутствовавшие в зале, отвечали, что ныне испытывают большие финансовые затруднения, но тем не менее обещали постепенно погасить долги. Земледельцы объясняли, что получат первый в этом году доход только после уборки урожая, фермеры - по продаже скота.

Ирина Алексеевна также отметила, что задолженности перед Пенсионным фондом имеют и участники целевых ведомственных программ 2012 года, получатели грантов, ныне начинающие фермеры и владельцы семейных животноводческих ферм. «В связи с этим мы бы хотели, чтобы в дальнейшем при отборе претендентов на получение грантов учитывалась информация о состоянии задолженностей по уплате страховых взносов в Пенсионный фонд», - завершила она.

«Нужно искать компромиссное решение. Сегодня для нас очень важно сохранить каждое рабочее место», - говорил председатель Правительства КЧР Мурат Карданов. Он высказался против категоричных мер относительно должников, привлечения судприставов и т. д., предложил составить график уплаты долгов, который устроил бы и Пенсионный фонд, и фермеров.

По второму вопросу повестки - «Реализация Указа Президента РФ от 7 мая 2012 г. «О мероприятиях по реализации государственной социальной политики» - коротко выступили руководители четырех республиканских министерств.

М. Тхакохов, министр труда и социального развития КЧР, сообщил, что ведомство успешно реализует план мероприятий («дорожную карту») по исполнению положений «майских» указов главы государства. Целями реализации «дорожной карты», как отметил министр, являются оптимизация структуры и штатной численности учреждений, повышение к 2018 году средней заработной платы социальных работников, педагогических работников, среднего и младшего медицинского персонала до 100% от средней заработной платы по КЧР. К этому же сроку намечено повышение средней зарплаты врачей до 200% от средней заработной платы в республике.

Окончание на 2-й стр.

По сообщению пресс-службы Главы и Правительства КЧР

Расселение граждан из аварийного жилья - под контролем

Заместитель председателя Правительства Российской Федерации Дмитрий Козак провел видеоконференцию с руководителями субъектов страны по вопросам переселения граждан из аварийного жилья. В совещании приняли участие Глава Карачаево-Черкесии Рашид Темрезов и заместитель председателя Правительства республики, министр строительства и ЖКХ Сергей Смородин.

Открывая совещание, Дмитрий Козак отметил, что обсуждаемая проблема - одна из социально значимых тем. Вице-премьер акцентировал внимание участников совещания на необходимости качественного и своевременного исполнения в полном объеме обязательств по программе Фонда содействия реформированию ЖКХ, одной из подпрограмм которой является переселение граждан из аварийного жилого фонда.

«На следующий период мы предоставляем регионам больше самостоятельности, никакого софинансирования объектов не будет. Но физический объем переселения должен быть выполнен по годам пропорционально тем средствам, которые выделяются из федерального бюджета на указанные цели. Мы будем строго следить за тем, чтобы физические объемы фонда, подлежащего расселению, были исполнены», - заявил Дмитрий Козак.

Пилотный проект в реализации

Генеральный директор компании «Курорты Северного Кавказа» Сергей Верещагин в интервью телеканалу «Россия 24» рассказал о туристическом потенциале СКФО и реализации проекта строительства Северо-Кавказского туристического кластера.

Как отметил Сергей Верещагин, строительство всесезонного горнолыжного курорта «Архыз 1650» в Карачаево-Черкесии является пилотным и реализуется в рамках Северо-Кавказского туркластера.

«Первые объекты этого курорта уже сданы и эксплуатируются, а к зиме уже начнется полноценное функционирование Архыза как зоны отдыха», - подчеркнул Сергей Верещагин.

Кроме того, гендиректор компании «Курорты Северного Кавказа» отметил, что Северо-Кавказский туркластер активно посещают российские горнолыжники – так, в 2012 году именно курорты, входящие в него, выбрали больше 200 тысяч человек.

Отметим, проект курорта «Архыз 1650» предполагает строительство четырех туристических поселков на 24 тысячи человек. Ожидается, что с выходом курорта на проектную мощность туристический поток на Архыз превысит 500 тысяч человек.

На приеме у председателя Правительства КЧР

Председатель Правительства Карачаево-Черкесии Мурат Карданов провел прием граждан, которые обратились к нему с просьбой оказать содействие в решении вопросов.

Гражданка Аминат Б. из Зеленчукского муниципального района сообщила премьер-министру КЧР о том, что она, являясь молодой мамой, одна воспитывает 3 детей, из которых один ребенок тяжело болен. Многодетная мама сказала, что ее семья, находящаяся в сложных жизненных обстоятельствах и проживающая в съемных квартирах, имеет право на получение жилья в рамках республиканской целевой программы «Обеспечение жильем молодых семей на 2011-2015 годы». В этой связи Аминат Б. обратилась с просьбой оказать содействие в решении вопроса о первоочередном предоставлении социальной выплаты на жилье.

Премьер-министр КЧР обратился к присутствующему на приеме начальнику Управления по делам молодежи КЧР Анзору Эркенову с тем, чтобы он разъяснил гражданке Аминат Б. правила предоставления социальной выплаты на приобретение жилья молодыми семьями.

Анзор Эркенов пояснил, что в Зеленчукском муниципальном районе в очереди состоят 83 молодые семьи, нуждающиеся в жилье, и семья гражданки Аминат Б. включена в этот список. И за соблюдением очередности по закону следят муниципальные власти.

К Мурату Карданову обратился пенсионер Анзор У. с просьбой содействовать в решении вопроса о назначении социального пособия по увечью, которое он получил во время работы в СПК «Кубанский». Гражданин рассказал, что проблема возникла из-за отсутствия части запрашиваемой документации в архивах сельхозпредприятия, где он ранее работал.

Председатель Правительства КЧР обратился к представителю Фонда социального страхования с просьбой подробно изучить все обстоятельства дела и доложить в письменной форме. Мурат Карданов заверил Анзора У. в том, что вопрос будет решен в рамках закона.

ПРИКАЗ - «ПОЙМАТЬ» И УНИЧТОЖИТЬ!

ВОЕННЫЕ историки подсчитали, что за последние 5 тысяч лет человечество не знало войн лишь 2783 года! Но не было в его истории более страшной и кровопролитной, чем Вторая мировая война. И не было героического подвига, равного тому, который совершили народы бывшего Советского Союза в Великой Отечественной войне.

О том, что началась война, 19-летняя Вера Дарбинян, тогда студентка текстильного техникума в Кировобаде, узнала лишь на второй день, выйдя в город за покупками. Оживленная речь людей, собравшихся в магазине, была ей непонятна - по-азербайджански она не говорила, поскольку не была коренной жительницей. В свое время она перебралась сюда с родителями из Октемберяна, а родилась в станице Некрасовской Усть-Лабинского района.

Итак, люди тревожно переговаривались, часто произнося слово “Гитлер”, и, выйдя из магазина, девушка спросила у русского прохожего, о чем это народ так ожесточенно спорит. В ответ услышала страшное: “На нас напали фашисты”.

- Скажу честно, поначалу воспринималось это двояко, ведь первые боевые действия от Закавказья были еще далеко, - вспоминает Вера Андреевна. - Поэтому люди тешили себя надеждой, что врага уничтожат на границе, и все будет по-прежнему.

Но по-прежнему быть уже не могло. Весь ужас положения начал доходить до сознания порциями тревожных сводок с полей сражений. И спокойная мирная жизнь была разбита вдребезги, как фарфоровая ваза.

На фронт Вера попала в начале апреля 42-го. Шла усиленная мобилизация, под которую попали учащиеся первого, второго и третьего курсов техникума, где она училась.

- Приехали к нам генералы, все серьезные, - вспоминает Вера Андреевна. - Я бойкая была и смело так спрашиваю у них: “А куда это вы нас собираетесь посылать?” Тогда ведь разные слухи ходили, вплоть да самых невероятных. Вот один генерал усмехнулся и сказал: “Не переживайте, будете на приборах работать, ваша помощь армии сейчас очень нужна”.

Мамино отчаянное “Не пущу!” было намертво блокировано строгой бесстрастной формулировкой. По закону военного времени за отказ от воинского долга полагался расстрел, как предателя Родины. Так что выбора здесь не было и быть не могло. И молоденькая без пяти минут текстильщица вместо работы у станка попала во взвод управления и стала “заведовать” зенитной установкой. Казалось бы, какая из неподготовленной девушки зенитчица? Но уже вскоре после специального обучения Вера “на слух” могла отличить летящие высоко в небе немецкие самолеты.

- По гулу сразу было слышно: “Юнкерс” это, “Фокке-Вульф” или “Хейнкель” летит, - Вера Андреевна и сегодня может рассказать во всех тонкостях о специфике звука военных моторов - фронтовая память, она особая и влиянию времени почти не подвержена.

Окончание на 5-й стр.

ВЕРНУЛСЯ ЧЕРЕЗ 70 ЛЕТ

Абул-Керим ДЖАНИБЕКОВ.

«Пропал без вести», - сколько отчаяния и вместе с тем сколько надежды несли эти слова: «Ведь не умер же, а просто пропал. Может, все обойдется, может, найдется, вернется...». Но для большинства семей это извещение становилось последней новостью о родном человеке. Так было бы и в семье Джанибековых из г. Карачаевска. Осенью 1943 года жена Абул-Керима Джанибекова Гыдри и четверо его детей вместо ожидаемого письма от любимого мужа и отца получили горькое уведомление. Десятки лет бесплодных поисков и невыносимого ожидания, и только через 71 год, когда Гыдри и старших детей уже не было в живых, в доме младшей дочери Абул-Керима Заремы прозвучал звонок: «У нас есть новости о вашем отце...». Сначала женщина не могла поверить своим ушам, а потом просто села и расплакалась...

Семья Абул-Керима и Гыдри Джанибековых была одной из уважаемых в Микоян-Шахаре. Трудолюбивые, интеллигентные супруги старались жить по совести и все свои лучшие качества прививать детям. Когда в размеренный уклад их счастливой семейной жизни вмешалась война, старшему сыну Анзору едва исполнилось восемь лет, а младшей, Зареме, было всего несколько месяцев. Призвали Джанибекова еще в самом начале войны. Абул-Керим Исмаилович до последнего тянул, не говорил своей жене о пришедшей на его имя повестке, чтобы заранее не волновать, не расстраивать. Сказал только утром решающего дня, но избежать слез все равно не удалось. Долгих прощаний сердце мужчины не выдержало бы. Поэтому он просто крепко обнял жену и детей и ушел, не оборачиваясь. Последними его словами были: «Я вернусь. Ждите...».

И они ждали. Гыдри, которая нигде дальше Кисловодска никогда не была, даже решилась на такой смелый в те времена поступок - поехала одна к мужу в г. Пензу до отправки его на фронт. Здесь они увиделись в последний раз. Потом были письма. Много писем. Только адрес отправки всегда был разный. Последние города - Орел и Курск. Абул-Керим рассказывал в письмах о сражениях, в которых участвовал (три раза был ранен), писал, как скучает по дому и родным, расспрашивал, как у них дела, и в каждом, абсолютно каждом, письме просил: «Рассказывай Зареме про меня, чтобы знала, какой у нее отец, чтобы узнала при встрече...».

А незадолго до депортации карачаевского народа вместо солдатского треугольника пришло официальное письмо: «Пропал без вести». Зарема рассказывает, что в тот день, когда солдаты пришли их выселять, это письмо лежало на столе. Как будто немой укор творящейся несправедливости: отец их воюет на фронте, возможно, погиб, а семью, как предателей, выгоняют из дома. Правда, в семье Джанибековых никто в смерть Абул-Керима не верил. Его фотографию, письма, как главную ценность, Гыдри положила в дорожную котомку в первую очередь.

И во время жизни в депортации, и по возвращении на родину жена и дети продолжали искать Абул-Керима, старались навести о нем справки. В отчаянии Гыдри даже обратилась к гадалке. Та напророчила, что из четырех братьев Джанибековых, которые ушли на фронт, один сложит голову на поле сражения, двое вернутся живыми, а про Абул-Керима сказала, что он не вернется, но через много лет вы о нем услышите. Все предсказания гадалки сбылись: два брата Абул-Керима, пусть один без ноги, и другой - с ранением, но вернулись с войны, а о третьем было доподлинно известно, что погиб. Но вестей о самом Абул-Керим как не было, так и не появлялись.

Окончание на 5-й стр.

УЧРЕДИТЕЛИ - Народное Собрание КЧР, Правительство КЧР

Адрес редакции: 369000, г. Черкесск, пл. Кирова, 23, Дом печати, 2-й этаж. Тел.: 26-36-01. Реклама: 26-36-34.

dr-09@mail.ru, Интернет версия www.denresp.ru

Перепечатка публикаций возможна с разрешения редакции, ссылка на «День республики» обязательна.

За доставку газеты отвечает Управление федеральной почтовой связи КЧР. Тел. 8 (8782) 20-04-13 - отдел доставки.

Тираж 6807

«МАЙСКИЕ» УКАЗЫ ВЫПОЛНЯЮТСЯ

Окончание. Начало на 1-й стр.

М. Тхакохов отчитался о том, что уже сделано в рамках программы: «Выявлено 142 пожилых человека, относящихся к категории одиноких. Из них 93 приняты на социальное обслуживание на дому, остальным оказана срочная помощь. Начато обучение пожилых людей компьютерной грамотности (в 1 квартале текущего года обучение прошли 10 человек). Ведется строительство второй очереди РГБУ «Дом-интернат для престарелых и инвалидов» в г. Черкесске. Также предпринимаются меры для включения строительства дома-интерната психоневрологического типа в проект госпрограммы «Юг России» на 2014-2020 годы, заключено соглашение с Пятигорским филиалом РСУ об обучении и повышении квалификации соцработников и сотрудников учреждений соцобслуживания КЧР».

В республике также реализуется план мероприятий «Повышение эффективности и качества услуг в сфере культуры (2013-2018 годы)». Он, как и «дорожная карта» Минтруда и соцразвития республики, согласован с федеральным ведомством. План, как отмечал министр культуры КЧР Уали Евгамуков, помимо всего прочего, предполагает постепенное увеличение средней заработной платы в отрасли. На сегодняшний же день средний месячный заработок работников учреждений культуры в республике составляет чуть более 10 тыс. рублей.

«В 2013 году произведен пересмотр штатных расписаний для качественного исполнения государственного задания с минимальной численностью работников. Всего по учреждениям культуры КЧР оптимизировано около 130 штатных единиц, что составило 12 640,3 тыс. рублей. Все высвобожденные денежные средства будут направлены на повышение заработной платы работникам учреждений культуры», - пояснил министр.

Принят в республике и ряд мер для повышения качества жизни педагогов. Первый заместитель министра образования и науки КЧР Светлана Хапчаева привела динамику увеличения заработка работников сферы. «За 1 квартал 2013 года средняя заработная плата учителей повышена на 3% и составила 17352 рубля, педагогических работников - на 40% и составила 12880 рублей», - сообщила замминистра.

Правительством КЧР в начале года было принято Постановление «Об увеличении оплаты труда педагогических работников учреждений дополнительного образования детей», и в соответствии с ним средняя заработная плата указанных категорий с 1 января была доведена до уровня средней заработной платы в общем образовании за 1 квартал 2013 года и составила 12958 рублей.

Увеличение окладов на 40% и формирование стимулирующего фонда позволили с 1 января 2013 года увеличить доходы педагогических работников учреждений дополнительного образования. Их средняя заработная плата за 1 квартал составила 12635 рублей.

О мерах повышения заработной платы медицинских работников говорила министр здравоохранения КЧР Ирина Гербекова. Она отметила, что средняя заработная плата в курируемой ею сфере 12915 рублей, зарплата врача чуть более 21 тыс. рублей, среднего медработника - 12 тыс.рублей, младшего - около 8 тыс. Рост заработной платы по сравнению с 2012 годом составил: у врачей 120%, у среднего медперсонала 114%, у младшего медперсонала 121%.

Тем не менее, по словам И. Гербековой, реализации Указа Президента РФ в полном объеме препятствует дефицит средств. Он составляет 119 млн. рублей. В целях изыскания необходимой для дальнейшего повышения заработной платы суммы ведомство намерено провести оптимизацию, сокращение численности медработников на 178 единиц. Экономический эффект этой меры составит 12 млн. руб. «Имеет место достаточно большое количество излишних штатных единиц, у некоторых главврачей, к примеру, по семь-восемь заместителей», - обосновала министр свое решение. Выявление неэффективных расходов (затраты тепло- и электроэнергии) и реструктуризация коечного фонда также призваны подправить финансовое положение ведомства.

М. Карданов, выслушав докладчиков и, в общем, одобрив курс ведомств, порекомендовал министрам чаще общаться с подчиненными на местах, сообщать о предпринимаемых в их интересах мерах, отвечать на вопросы, разъяснять пределы своих полномочий. Закрывая встречу, координатор трехсторонней комиссии настоятельно рекомендовал докладчикам впредь, сообщая о сложностях, предлагать и варианты их решения для совместного обсуждения на заседании.

Мадина ХАПАЕВА.

Главное - не лениться

В ПЕСНЕ из знаменитого кинофильма «Весна на Заречной улице» есть такие строки: «Я не хочу судьбу иную, мне ни на что не променять ту заводскую проходную, что в люди вывела меня». Для **Владимира КАРАГОДИНА** *(на снимке)* эти слова имеют особенный смысл. Тридцать пять лет назад, совсем юным, он впервые вошел в проходную завода НВА, и с тех самых пор у него и мысли не возникало сменить работу. Стены предприятия стали для Владимира Константиновича по-настоящему родными, а коллектив - второй семьей.

На завод Владимир Карагодин поступил фрезеровщиком, одновременно с этим осваивал и другие профессии. Сегодня он - наладчик пружинно-навивочных станков. В своем деле Владимир Константинович профессионал, трудится с полной отдачей сил, не боясь взяться даже за самые сложные задания. Но не только поэтому им гордится весь заводской коллектив. Владимир Константинович - чемпион России и бронзовый призер чемпионата Европы по баскетболу среди ветеранов. А еще, говорят коллеги по цеху, он надежный и верный товарищ, отзывчивый, честный и справедливый. И очень скромный. «Главное - не лениться, и тогда все в жизни будет получаться», - уверен Владимир Карагодин. Пожалуй, именно с таких людей, с такого отношения к своей работе, к жизни и должна брать пример молодежь.

Мария ОЛЕФИРЕНКО.
Фото Таулана ХАЧИРОВА.

ПОКУПАЕШЬ - ПЛАТИ!

- НЕЛЬЗЯ! - строго говорит малышу мама, увидев, как сын берет с магазинной полки конфету и пытается засунуть ее в карман. Действительно, всем нам с детства прививается: брать чужое - нехорошо. Отправляясь в магазин или на рынок, мы всегда берем с собой кошелек. А как иначе? Ведь покупая тот или иной товар, мы должны за него расплатиться. И это вполне логично. Жаль только, что эта логика частенько «забывается», когда речь заходит о платежах за потребленный газ, который также является товаром. Миллионы рублей задолжали жители республики газоснабжающей организации за потребленное «голубое топливо». На сегодняшний день в Карачаево-Черкесии 68% имеющейся задолженности по платежам за потребленный газ приходится на население, рассказывали на встрече с журналистами представители черкесского филиала ООО «Газпром межрегионгаз Пятигорск».

«Иные наши абоненты имеют задолженности в десятки тысяч рублей! С такими дебиторами мы, конечно, очень серьезно работаем. И в нашем арсенале есть достаточно законных методов борьбы с ними, - рассказывает начальник территориального участка г. Черкесск Антонина Охтова. - Но в первую очередь я хотела бы акцентировать внимание на тех, кто не просто не платит за потребленный газ, а еще и идет на всевозможные ухищрения. Одни сознательно занижают отапливаемую площадь своего домовладения, другие скрывают истинное количество жильцов в квартире, третьи повреждают газовые счетчики, но самое страшное - это самовольные врезки в газопровод. Например, в одном из домовладений аула Псыж, где еще четыре года назад из-за больших долгов перед газоснабжающей организацией была прекращена подача газа, наши контролеры обнаружили работающую газовую печь. С металлоискателем и прибором, определяющим утечку газа, мы нашли под землей место подключения «находчивых» хозяев дома к газопроводу. В с. Чапаевском семья, в которой растут несколько детей, самовольно подвела газ с помощью ... садового шланга к старой, не выдерживающей никакой критики, газовой плите и отапливала дом с помощью духовки! Их односельчане самовольно протянули к дому газ под землей на расстояние почти семьдесят метров с помощью такого же старого потрескавшегося садового шланга. От увиденного прошибает холодный пот, ведь это - не просто факты воровства, по которым, кстати, предусмотрена уголовная ответственность, это непосредственная угроза жизни людей, причем как тех, кто незаконно подключился к газопроводу, так и живущих по соседству!

Поверьте, это очень серьезно. И потому обо всех фактах незаконной врезки в газопровод мы просим сообщать в газовую службу. Береженого, как говорится, бог бережет!»

Одним из самых неблагополучных районов республики газовики считают Малокарачаевский район. Как рассказал заместитель директора филиала газовой компании Мурат Кемрюгов, в январе этого года выездная комиссия выявила, что из 8300 абонентов только у половины есть газовые счетчики. При этом, четверть из этого числа – с повреждениями. Инвентаризация газифицированных объектов выявила десятки тысяч (!) квадратных метров неучтенной отапливаемой жилой площади. В результате сегодня к 569 домовладениям прекращена подача газа. Серьезный разговор о честных партнерских отношениях между населением и газовой компанией пойдет на сходе граждан, который в ближайшее время будет организован руководством района. Газовики надеются на реальную помощь администрации, ведь необходимо вести разъяснительную работу с людьми, а кроме того, приводить в соответствие базы данных района и газовой компании. Провели работу и внутри коллектива: учли жалобы населения на нерадивых сотрудников, по результатам внутренней проверки газовой компании лишились рабочих мест начальник участка, два оператора и три контролера. «Надеемся, что предпринятые меры улучшат ситуацию с газоснабжением в районе, устранив как задолженность за газ, так и все недопонимания между сотрудниками газовой компании и населением Малокарачаевского района», - подытожил Мурат Кемрюгов.

Тем временем, Антонина Охтова, отвечая на вопросы журналистов, подробно рассказала о мерах воздействия на должников, которые вправе применять газовая компания: «Очень эффективным методом является прекращение подачи газа абоненту. О таком решении мы предупреждаем должников заранее: за сорок и за двадцать дней. Если задолженность не погашается и после этого, списки дебиторов на отключение передаются в газораспределительные организации. И все, аварийная бригада отрезает газ. Должникам придется не только выплачивать задолженность, но и платить за новое подключение».

«Если же абонент препятствует действиям аварийной бригады, - подключается к диалогу Мурат Адышесов, начальник юридического отдела черкесского филиала «Газпром межрегионгаз Пятигорск», - выяснять с ним отношения приходится через суд. Только за пять месяцев этого года мы подали порядка тысячи исковых заявлений в судебные органы. Почти по половине из них уже приняты положительные решения по взысканию дебиторской задолженности. Не уйдут от уплаты долгов и остальные неплательщики. И тут я хочу напомнить, что платить по счетам вовремя - гораздо выгоднее! Если дело дойдет до суда, то абоненту придется серьезно раскошелиться. Мало того, что вам все равно придется выплатить взыскиваемую сумму долга, начисленный процент за пользование чужими денежными средствами, необходимо будет оплатить еще и судебные издержки плюс семь процентов от взыскиваемой суммы - исполнительный сбор судебных приставов за исполнение ими судебного решения. Причем по закону этот сбор должен быть не менее 500 рублей!».

С 1 июля, согласно постановлению Главного управления по тарифам и ценам КЧР от 27.12.2012, цены на газ вырастут, звучало на пресс-конференции. «Если сейчас 1 кубометр газа в Карачаево-Черкесии стоит 4 руб. 50 коп., то с июля – 5 руб. 13 коп., - продолжает разговор Антонина Охтова, - Многие ошибочно думают, что среди наших должников в основном люди малоимущие. Но практика показывает, что количество дебиторов не находится в прямой зависимости от роста цен. Вы будете удивлены, но людей состоятельных в должниках числится гораздо больше, и суммы их долгов не сопоставимы с долгами малоимущих. Поэтому мы настоятельно советуем абонентам своевременно оплачивать потребленный газ, ведь чем больше долг, тем сложнее с ним справиться!»

- И все же что делать тем, кто рад бы заплатить, да тощий кошелек не позволяет?

- Мы всегда идем навстречу законопослушным потребителям, - говорит Мурат Адышесов, - мы можем предложить реструктуризацию задолженности, если она образовалась по форс-мажорным обстоятельствам, если видим искреннее желание человека расплатиться по счетам. Как я уже неоднократно говорил во время наших предыдущих встреч, реально сэкономить средства семейного бюджета помогает установка приборов учета потребленного газа. Кстати, самым дисциплинированным в плане платежей населения за потребленный газ является Зеленчукский район, где из почти 12 тысяч абонентов по счетчикам платят 9753 абонента. Всего же на сегодняшний день у нас в республике более 110 тысяч абонентов, и только у 56 с небольшим тысяч установлены счетчики.

- Но ведь людей останавливает необходимость дополнительных расходов! Сначала купи прибор учета, потом заплати за его установку, затем проводи поверку счетчика, которая тоже стоит денег. Если устройство сломалось, его нужно ремонтировать, за что опять-таки требуется плата...

- И тем не менее счетчики выгодны, - подтверждает Антонина Хазретовна. - Но при условии, что потребители будут все делать вовремя: и по счетам платить, и поверки проводить. Если абонент в установленный договором срок не представил поставщику сведения о показаниях счетчика, то объем потребленного газа за прошедший расчетный период и до расчетного периода, в котором абонент возобновил представление указанных сведений (но не более 3 месяцев подряд), определяется исходя из объема среднемесячного потребления газа потребителем, определенного по прибору учета газа за период не менее одного года. А если период работы прибора учета газа составил меньше одного года, то за фактический период работы прибора учета газа. По истечении указанного 3-месячного периода объем потребленного газа за каждый последующий месяц вплоть до расчетного периода, в котором абонент возобновил представление указанных сведений, определяется в соответствии с нормативами потребления газа. Аналогичная ситуация с неповеренными вовремя приборами учета. Кстати, межповерочный интервал у современных счетчиков, в зависимости от марки, составляет 8-10 лет. Так что не так уж часто придется нашим абонентам «хлопотать» вокруг этого прибора, если, конечно, вы не сорвете с него пломбу или не повредите сам аппарат. К тому же надо учитывать, что со временем при изнашивании, деформации деталей счетчик может давать неправильные показания как в сторону уменьшения реально прошедшего объема газа, так и в сторону его увеличения. Поэтому в поверке прибора заинтересован и сам потребитель...

Занявшись несложной арифметикой, очень скоро понимаешь, что, как бы то ни было, газовый счетчик - это действенный способ сэкономить свои деньги. И что самое главное, не накапливая долги. Ведь мы давно не малыши, которым надо грозить пальцем - «Нельзя!», и с логикой у нас все в порядке: покупаешь - плати!

★ **Татьяна ИВАНОВА.**

ДОКЛАД
Уполномоченного по правам ребенка в КЧР

Продолжение. Начало в № 70, 73-74, 75, 76-77, 79-80, 81-82, 84, 85-86, 87, 88, 91, 92-93.

Еще одна история.

К нам обратилась социальный педагог профессионального лицея №8. Она выражала беспокойство по поводу того, что один из её воспитанников прекратил посещать занятия из-за резкого ухудшения здоровья. Вечером того же дня мы поехали к нему домой. После смерти матери мальчик живет с отчимом, который заботится о нем, как может, но у ребенка запущенная форма сахарного диабета. Выяснилось, что он дважды находился в состоянии диабетической комы. Внешне он выглядел очень нездоровым, особенно бросался в глаза отек лица. В связи с тем, что инвалидность не была оформлена, денег на лекарства не хватало, поэтому ребенок перестал принимать инсулин. При содействии заместителя министра здравоохранения и курортов КЧР Т. Аргуновой мальчик был госпитализирован в отделение нефрологии КЧРКБ КЧР. По результатам обследования выяснилось, что сахарный диабет осложнился проблемами с почками и зрением. Парню, скорее всего, понадобится диализ. В настоящее время мы помогаем оформить ему инвалидность.

Но есть обращения, когда уже никто не может помочь.

Так, на сайт Уполномоченного при Президенте РФ по правам ребенка обратилась жительница г. Черкесска, у которой погиб шестилетний сын. За месяц до гибели ребенок прошел лечение в кардиологии. Был назначен курс поддерживающих препаратов, которые он принимал в соответствии с предписанием лечащего врача. Через два месяца приступ повторился. Несмотря на то что родные ребенка твердили врачам о том, что у него проблемы с сердцем, ни фельдшер скорой помощи, ни специалисты инфекционной больницы, ни врачи хирургического отделения КЧРКБ, ни медики детской больницы, никто не сделал ребенку простейшего исследования сердца. Когда ребенка доставили в КЧРКБ и врач реаниматолог сделал первую за день кардиограмму, было уже поздно. Малыш умер.

Мама ребенка в обращении просила объективного разбирательства по факту гибели единственного сына. Есть акт комиссионной судебной медицинской экспертизы, в которой говорится, что анализ медицинской документации за период обследования и оказания медицинской помощи в амбулаторных и стационарных медицинских учреждениях свидетельствует об отсутствии полноценной организации, взаимодействия между врачами медицинских учреждений, недостаточном профессиональном уровне подготовки специалистов, дефектах диагностики, неполноценном обследовании с использованием доступных инструментальных и лабораторных методов обследования (отсутствие анализов, рентгенографии, электрокардиографии). По заявлению матери погибшего ребенка дважды был вынесен отказ в возбуждении уголовного дела. Мною были направлены обращения в прокуратуру КЧР и СУ СК России по КЧР. В настоящее время уголовное дело возбуждено СО по г. Черкесску СУ СК России по КЧР по основанию, предусмотренному ч.2 ст. 109 УК РФ.

В реанимационном отделении КЧРКБ был неверно поставлен диагноз и выполнены неоднократные оперативные вмешательства трехлетней девочке, которые привели к тяжелым последствиям. Кроме того, после операции, в то время, когда ребенок находился на аппарате искусственного дыхания, из-за халатности медперсонала отделения были нанесены ожоги пяточных областей 3Б степени обеих ног, вследствие чего в Ставропольской краевой детской больнице проведена пересадка кожи на обеих ногах. Сейчас ребенок проходит тяжелый курс реабилитации, самостоятельно ходить из-за ожогов не может.

Мною было направлено обращение в прокуратуру КЧР и СУ СК России по КЧР. После личной встречи с руководителем СУ СК России по КЧР В. Наумовым это дело было взято им под контроль.

В настоящее время СО по г. Черкесску СУ СК России по КЧР возбуждено уголовное дело по ч.2. ст. 109 УК РФ.

Анализ этих и других обращений позволяет делать выводы о системных недостатках, которые существуют в детском здравоохранении, об отсутствии взаимодействия между различными медицинскими учреждениями, о недостатках в системе подготовки и повышения квалификации врачей и среднего медицинского звена, об отсутствии эффективной системы контроля со стороны руководителей медицинских учреждений.

В Дом Правительства на экскурсию приехали дети из интерната «Забота» и реабилитационного центра «Надежда». Пришли в гости и к нам. Не видела их месяц. Соскучилась. Целый день тепло на душе. Мальчишки посидели в кресле министра труда и социального развития КЧР. Но самым главным событием была встреча с Главой республики и председателем Народного Собрания (Парламента) КЧР. Дети пообщались с первыми лицами республики, задавали вопросы, получили в подарок теннисные мячи и ракетки. Пообещали обыграть Главу КЧР. Каждый получил на память книгу, и каждому Глава республики пожал руку.

Для этих детей такие мероприятия значат больше, чем подарки, им, прежде всего, необходимы внимание и ощущение того, что их любят. Они долго потом рассказывали, каким министром быть лучше, и строили планы на будущее.

Дом-интернат "Забота" - это учреждение, которым я горжусь. И не за то, что там красиво, чисто и уютно. И даже не за то, что они стараются реализовать самые смелые идеи и новшества. Я восхищаюсь руководителем и коллективом этого учреждения, которые сумели сделать детей уверенными в себе, счастливыми и открытыми миру. Если мы не можем пока определить всех детишек в семью, то интернатное учреждение должно быть именно таким.

ПРАВА ДЕТЕЙ-ИНВАЛИДОВ

На начало 2012г. в республике зарегистрировано 2832 ребенка-инвалида (2010 г. - 2669 детей, 2009 г. - 2789 детей). Распространенность инвалидности среди детей в возрасте от 0 до 17 лет в 2011 г. составила 257,2 на 10 тыс. детского населения (в 2010 г. - 279,8; в 2009 г. - 288,6; в 2008г. - 279,3).

Показатель впервые выявленной инвалидности в 2011 г. составил 24,7 на 10000 детского населения (2010 г. - 25,9; 2009 г. - 25,2). Доминирующей возрастной группой среди детей с ограниченными возможностями, как и прежде, является группа детей 10-14 лет (35,2%, в 2010 г. - 34,2%), но необходимо отметить, что растет доля детей в возрастных группах 0-4 лет и 5-9 лет. Около 90% детей-инвалидов воспитываются в семьях и менее 10% находятся в интернатных учреждениях.

В Карачаево-Черкесии 1200 детей-инвалидов не посещают школьные и дошкольные учреждения, из них 305 детей - лежачих, 269 детей - колясочников. Более 75% детей-инвалидов нуждаются в профилактических и реабилитационных мероприятиях, около 1500 человек - в создании оптимальной среды для жизнедеятельности, 2092 семьи с детьми-инвалидами нуждаются в услугах реабилитационных центров, 160 детей нуждаются в определении в дома-интернаты психоневрологического профиля.

Карачаево-Черкесия - единственная республика на Северном Кавказе, которая не имеет ни одного реабилитационного центра для инвалидов, детей-инвалидов и маломобильных групп населения, а также интернатов психоневрологического профиля. Потребность в данных учреждениях основана на численности инвалидов, нуждающихся в реабилитационных мероприятиях и с учетом прогноза потребности в социальных услугах до 2025 г.

Острая нехватка основных видов помощи таким детям ведет к нарушению их прав на образование, реабилитацию, к зависимости реализации этих прав от места жительства и социального статуса семьи. Часто это является причиной отказа родителей от таких детей и высокого уровня социального сиротства среди детей данной категории.

Республиканское государственное казенное учреждение для детей-инвалидов "Республиканский детский дом-интернат для умственно отсталых детей "Забота" является стационарным учреждением, созданным для предоставления в стационарных условиях социальных услуг умственно отсталым детям, частично или полностью утратившим способность к самообслуживанию и нуждающимся в постоянном постороннем уходе.

Учреждение рассчитано на одновременное нахождение 60 детей-инвалидов, из них 25 детей-инвалидов находятся в отделении "Милосердие", 28 детей обслуживаются отделением психолого-педагогической помощи, отделением социально-трудовой реабилитации обслуживаются 7 детей-инвалидов. Из муниципального учреждения «Черкесский городской дом ребенка специализированный для детей с органическим поражением ЦНС и нарушением психики" были переведены 30 детей-сирот и детей, оставшихся без попечения родителей.

С целью оказания комплекса квалифицированных социально-психологических, социально-медицинских, социально-педагогических, физкультурно-оздоровительных, профессионально-реабилитационных и профессионально-ориентационных услуг детям-инвалидам открыты в 2012 г. 4 отделения дневного пребывания детей РГКУ "Республиканский стационарный реабилитационный центр для детей с ограниченными возможностями".

Для реализации прав детей-инвалидов необходимы следующие меры: 1. Создание системы ранней профилактики инвалидности у детей.

2. Всесторонняя поддержка семей, воспитывающих детей-инвалидов и детей с ограниченными возможностями здоровья.

3. Создание современной комплексной инфраструктуры реабилитационно-образовательной помощи детям-инвалидам и детям с ограниченными возможностями здоровья, внедрение таких детей в среду обычных сверстников, обеспечение их нормального жизнеустройства в будущей взрослой жизни.

Обеспечение в соответствии с международными стандартами прав детей-инвалидов и детей с ограниченными возможностями здоровья на воспитание в семьях, полноценное участие в общественной жизни, получение качественного образования всех уровней, квалифицированной медицинской помощи, охрану здоровья и реабилитацию, социализацию, юридическую и социальную защиту, профессиональную подготовку, доступную среду - вот конечная цель всех этих усилий.

ПРОФИЛАКТИКА ПРАВОНАРУШЕНИЙ СРЕДИ НЕСОВЕРШЕННОЛЕТНИХ

В региональной стратегии на 2012-2017 гг. поставлена задача создания эффективной системы профилактики правонарушений, совершаемых в отношении детей.

Анализ преступности несовершеннолетних за 2012 год свидетельствует о снижении количества преступлений, совершённых несовершеннолетними и с их участием, по сравнению с 2011 годом на -12,8% или с 117 в 2011г. В 2012 году удельный вес подростковой преступности от общего количества преступлений составил 3,9% (в 2011 г.- 4,8%).

Продолжение следует.

ПРИКАЗ - «ПОЙМАТЬ» И УНИЧТОЖИТЬ!

Окончание. Начало на 1-й стр.

В батарее зенитно-артиллерийского полка, куда она попала, тогда служило 177 человек, из них 26 были девушки.

- Как пришла, так до самого конца войны там и прослужила, - просто говорит Вера Андреевна, словно о поступлении на мирную должность. А была она старшим воздушным разведчиком. - Задача перед нами стояла, на первый взгляд, нехитрая - "ловить" любой вражеский самолет издали, не допуская его к стратегически важным объектам.

Здесь следует отметить, что несмотря на отдаленность Азербайджана от основного театра боевых действий, он в полной мере испытал на себе всю тяжесть и горечь войны. Нефтяной Баку бесперебойно снабжал армию нефтью. Четыре из пяти самолетов, танков и автомашин, действующих на фронте, были заправлены бензином, выработанным на бакинских нефтеперегонных заводах, добытых на местных нефтяных промыслах.

- Нефтяные вышки стояли на море в 50-ти километрах от города, и вся вода была покрыта более чем метровым слоем нефти, - рассказывает Вера Андреевна. - Хватило бы одного снаряда, чтобы большая территория стала второй Помпеей. Поэтому жизненно важным было не подпустить самолеты противника, в прямом смысле, на пушечный выстрел.

Когда Вера Дарбинян попала на фронт, немецкие войска уже приближались к Баку. Гитлером даже была назначена дата захвата города - 25 сентября 1942 года. В июле 1942 года враг отрезал все пути снабжения фронта нефтепродуктами, ранее проходившими из Баку через Грозный в Ростов. Учитывая то, что немцы блокировали традиционные пути транспортировки, было решено вывозить нефть через Среднюю Азию. Бакинские нефтяники и каспийские моряки наладили снабжение фронта через Каспий и Красноводск.

Каждую ночь из Баку в Красноводск на плаву по морю отправлялись связки из 35 железнодорожных цистерн с нефтью. Такое было впервые в мировой практике. Переправа нефтяных цистерн через буйный Каспий была еще одной "дорогой жизни" для всего фронта, ведь только авиационного бензина на долю Баку приходилось около 85% производства.

В этих условиях началась подготовка к эвакуации, и к осени 1942 года были заглушены и подготовлены к уничтожению 764 скважины, а 81 комплект бурильного оборудования вместе с персоналом переправлен в Туркменистан. Вместе с тем, Баку обеспечивал фронт нефтью, восстанавливая и эксплуатируя старые скважины.

Днем и ночью девушки-зенитчицы несли свою вахту, ни на мгновение не оставляя небо без присмотра. На зенитной установке дежурили по очереди вчетвером, меняясь каждые три часа.

- Без выходных, отгулов и отпусков, - улыбается Вера Андреевна. - У наземной артиллерии задачи несколько проще, а вот нам, зенитчикам, доставалось.

Приборы, риски, цифры, регулировка, баллистика, планшет, штатив, ниша - эти слова вошли в лексикон девушки надолго, заменив собой все привычные понятия. А вместо романтики и беззаботных развлечений был суровый фронтовой быт. При очередной передислокации зенитной батареи приходилось все делать самим. По ночам перевозили и устанавливали орудия, маскировали их сетками и растениями, потом рыли землянки, заново обживались. И все это - не теряя врага из вида, чтобы не дать ухватить ему лакомый кусок, ведь кроме добычи нефти в Баку в годы войны производилось более 130 видов вооружения и боеприпасов. В июле 1942-го там был создан новый завод по выпуску минометов, известных в народе как "катюша". Девять военных и военно-морских училищ, находящихся тогда в Баку, готовили кадры для армии и флота, и очень часто из курсантов формировали боевые бригады, которые направлялись на фронт. С 1942 по 1953 годы активно действовала Бакинская межкраевая школа разведки для подготовки высококвалифицированных кадров разведчиков, уникальная в своем роде. И все годы войны республика была покрыта сетью эвакуационных госпиталей, через которые прошло более 440 тысяч раненых.

Понятно, насколько важно было перекрыть доступ вражеской авиации к этой цели, жизненно важной для обороны страны. Не имея точных и подробных данных о боевых самолетах люфтваффе, а также о тактике действий немецких летчиков, было трудно успешно организовывать борьбу с противником в воздухе. Поэтому на плечи зенитчиков ложилась тяжелая ноша - "поймать" и истребить самолеты врага.

Такая вот страшная игра в реальности, где на кону стояла жизнь. И это был совсем иной адреналин, нежели у нынешних двадцатилетних, сражающихся в компьютере с полчищами анимационных врагов и страшно переживающих из-за потери очередной "жизни". Тогда жизнь была одна, на которую каждым зенитчиком был подписан правительственный документ, определяющий высшую меру за пропуск одной единицы вражеской воздушной техники. Так что нервы были на пределе, а все чувства обострены.

- Через приборы мы видели злые лица немецких пилотов. И казалось, что они смотрят прямо нам в глаза. Ощущение было жуткое, - Вера Андреевна и сейчас хорошо помнит все подробности. Помнит и заградительный огонь, который их батарея вела уже в канун победы в ночь с 8 на 9 мая.

- Тогда все небо было в огне, как в печи. Мы совсем не спали той ночью...

Ошибочно мнение иных людей о том, что когда был подписан приказ о капитуляции, войну просто взяли и выключили. Много еще было боев и налетов, пока не прогремел последний выстрел.

А Вера вскоре после победы вернулась домой, где не была три года. У нее на память о военном времени остались две боевые награды, одна из которых "За оборону Кавказа".

С 1952 года она живет здесь, в Карачаево-Черкесии, где еще много лет после войны добросовестно трудилась. Сейчас Вере Андреевне Дарбинян 91 год, но эта невысокая седая женщина еще полна живого интереса к жизни, доброй энергии и жажды познания мира. Долгих лет вам и крепкого здоровья!

Лариса НИКОЛАЕВА,
Фото автора.

ВЕРНУЛСЯ ЧЕРЕЗ 70 ЛЕТ

Окончание. Начало на 1-й стр.

Гыдри умерла в 1992 году. Дочь Зарема говорит, что она до последнего ждала и надеялась что-то разузнать о судьбе супруга. Ушли из жизни и старшие братья Заремы - Анзор и Азрет, сестра Ася, так ничего и не узнав об отце. Единственным проблеском надежды за все эти годы было случайно найденное дочерью Заремы Бэллой, тогда еще школьницей, упоминание в одной из книг памяти о том, что «Джанибеков А. И. награжден орденом Красной Звезды». Опять они активизировали поиски, начали писать во все инстанции письма, но безуспешно.

И вот 15 мая 2012 года, когда Зарема спокойно занималась своими делами одна дома в селе Джага Малокарачаевского района, зазвонил телефон. Звонили родственники, на которых и вышли в поисках родных Абул-Керима Джанибекова. Зарема растерялась, потом расстроилась и обрадовалась одновременно. Позвонила сыну Рашиду, а от душащих ее слез и рассказать все толком не может.

- Мама, ты не плачь только, не переживай. Если все это правда, то я найду и привезу прах деда на родину, - успокоил женщину сын.

На следующий день они поехали в ст. Красногорскую, где жил их родственник, двоюродный племянник Заремы Бияслан Байчоров, на которого и вышли из далекого Курска с благой вестью, и уже подробно обо всем расспросили. А через несколько дней Рашид Кубанов вместе со своими друзьями выехал в поселок Поныри в Курской области, где были найдены останки его деда.

Поселок Поныри - Северный фас Курской дуги, где в начале июля 1943 года шли ожесточенные бои. Здесь до сих пор находят останки погибших солдат и боеприпасы времен Великой Отечественной войны. Так, одиннадцатого мая прошлого года, копая фундамент для строительства детского дома, рабочие наткнулись на человеческие останки.

Это могла быть очередная история про неизвестного солдата, но чудесным образом сохранилось, не истлев за 69 лет в земле, неотправленное письмо, и благодаря тому, что запись делалась химическим карандашом, легко читались как имя отправителя, так и имя получателя и его адрес. Абул-Керим Джанибеков писал Хаулат Болуровой. А найденная красноармейская книжка позволила установить, что Абул-Керим Исмаилович был сержантом 6 гвардейской стрелковой дивизии, 4 гвардейского полка, первого батальона. Поиски родных с помощью сайта «Мемориал» не принесли результата. К счастью, сотрудник музея Курской битвы в Понырях догадался попробовать вбить фамилию бойца иначе: «Джанбеков» (а вдруг, когда составляли список, ошиблись). Так и вышли на родных воина.

Внука Абул-Керима Исмаиловича Рашида с друзьями встретили в Понырях с большим почетом. Мужчина привез горсть родной земли, фотографию деда и его письмо, чем развеял последние сомнения: почерк на конверте и письме был один и тот же. А Хаулат оказалась родной сестрой Гыдри. На встречу с гостями из Карачаево-Черкесии пришли и ветераны. Когда Рашид зачитывал последнее письмо деда: «Вышел из госпиталя после ранения и скоро опять в бой. Обещаю своим родным: я буду бить и уничтожать врага до последних сил и последней капли крови, чтобы освободить нашу землю советскую...», - они не смогли сдержать слез.

Внуку А.-К. Джанибекова передали и все вещи, которые были найдены при погибшем: каску, котелок, кружку, трофейную немецкую ложку, бинокль, бритвенные принадлежности и другие мелкие предметы, даже шинель бойца, правда, в очень плохом состоянии. Лучше всего сохранились трофейные ботинки, которые были на Абул-Кериме в момент гибели. Несколько месяцев назад Зарема передала все это Карачаево-Черкесскому историко-культурному и природному музею-заповеднику, где составили отдельную витрину памяти Абул-Керима Джанибекова.

- Да, я никогда не знала своего отца. Но мама мне много рассказывала о нем, я любила отца по ее рассказам, и мне всегда его не хватало, - признается Зарема Абул-Керимовна. - Счастлива, что дожила до того дня, когда его прах вернулся на родную землю. Мое сердце теперь может быть спокойно. Спасибо большое всем, кто помог нам, кто почтил память моего отца. Отдельная благодарность начальнику полиции, поисковику Юрию Казначееву, руководителю республиканской поисковой организации «Подвиг» Зое Псху, заместителю главы Малокарачаевского района Асе Гнаевой, которые мне очень помогли. А с поисковиками из Курской области мы так сдружились, что они приезжали к нам в прошлом году отдыхать всем отрядом. Спасибо всем большое от всех его потомков: внуков и правнуков, которых сегодня больше пятидесяти. Благодаря вашим усилиям он вернулся к нам. Счастлива так, будто отец пришел домой живым...

Фатима БИДЖИЕВА.

НИ ШАГУ НАЗАД!

«Первого октября 1942 года на высоте Зеюко близ селения Гунделен Кабардино-Балкарии враг стал наступать на 8-ю роту. Командир пулеметного взвода тов. Такушинов со своими бойцами встретил численно превосходящего врага пулеметным огнем. Он приказал бойцам: «Ни шагу назад!». На протяжении часа пулемет работал беспрерывно и безотказно. Расчет работал отлично, боеприпасы доставлялись бесперебойно...

В ходе боя у убитых вражеских офицеров были изъяты документы, а также вынесены 6 вражеских винтовок, которые были вручены бойцам. Этим оружием бойцы продолжали бить врага. В этой операции молодой командир тов. Такушинов проявил смелость и отвагу, достоин правительственной награды - ордена Красная Звезда...»

Вчитайтесь в эти скупые строки из наградного листа, вдумайтесь... За каждой из них кроется подлинное мужество и героизм простого советского воина, беззаветно преданного своей Родине. Сухой текст, уместившийся на половине машинописного листа, а за ним судьба человека.

В начале тридцатых годов прошлого века, когда начал раскручиваться маховик сталинских репрессий, многие жители абазинского селения Старокувинск (ЧАО), не желая испытывать судьбу, перебрались в горное абхазское село Псху - красивое, но суровое место, требующее от решившего здесь поселиться человека тяжелого каждодневного труда. Беглецов приютил председатель Совета народных комиссаров Абхазии Нестор Лакоба, считавший себя в долгу перед старокувинцами, которые долгое время укрывали у себя абхазского революционера от преследований царской охранки.

Среди переселенцев была и семья Хаджибия Такушинова. Жизнь на новом месте только стала налаживаться, как грянула война. Старший сын Хаджибия Давлет, поступивший в Сухумское военное училище, был вынужден вновь вернуться на северные склоны Кавказа. Будучи в звании младшего лейтенанта, Давлет Такушинов в 1942 году стал командиром пулеметного взвода 535-го гвардейского стрелкового полка 2 стрелковой дивизии 37 армии. В жестоком бою близ селения Зеюко он из пулемета уничтожил до 30 фашистов. В военных архивах сохранилось «заключение вышестоящих начальников»: «...гвардии младшего лейтенанта тов. Такушинова наградить медалью «За отвагу»...»

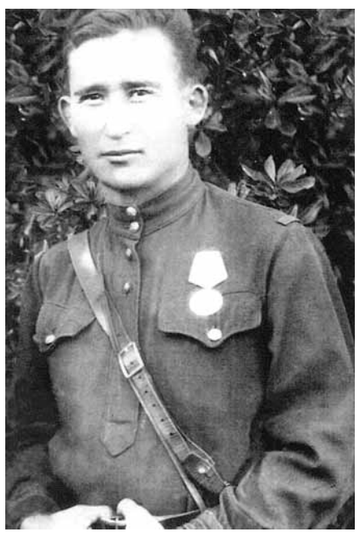

Война для Давлета Такушинова закончилась через год: в сентябре 1943-го он, буквально нашпигованный осколками, пораженный газовой гангреной грудной клетки и левой руки, попал в госпиталь в Кисловодске. Почти полгода врачи боролись за жизнь молодого парня. Он перенес три операции, руку удалось спасти, но к строевой службе двадцатидвухлетний лейтенант был уже не пригоден...

В феврале того же года Давлет вернулся домой. Там его ждала еще одна беда: родители умерли, и на попечении парня остались малолетние брат и две сестры. Но война научила Давлета не сдаваться перед трудностями, не отступать «ни шагу назад»...

Односельчане избрали Давлета Такушинова председателем сельсовета, а вскоре он женился, и в семье Такушиновых прибавилось еще четверо детей. Каждого Давлет окружил заботой и теплом, вырастил, воспитал, дал высшее образование, помог устроиться в жизни.

Давлет Хаджибиевич Такушинов умер в 1970 году, ему было сорок девять лет. Совсем не возраст для края, славящегося своими долгожителями. Война забрала у Давлета силы и здоровье, научив его жить по чести и совести. Этим принципам он оставался верен до конца.

М. ГУКЕМУХОВ.

НО ЖИВА О НИХ ПАМЯТЬ

С Николаем Егоровичем Пархоменко, жителем села Садового Адыге-Хабльского района, участником Великой Отечественной войны, познакомилась много лет назад. Он был одним из самых активных внештатных корреспондентов нашей газеты. В дни уборки урожая вместе с такими же неравнодушными сельчанами проводил рейды по сохранности выращенного урожая - проверял автомашины, теряющие драгоценное зерно по причине нерадивых водителей, был своего рода «народным контролером». Даже будучи на пенсии, не отказывался ни от каких поручений руководства хозяйства, знал, что происходит в том или ином отделении колхоза. Чтобы помочь человеку, мог постучать в любые двери, достучаться до самого высокого начальства.

Накануне Дня Победы с сумками, набитыми до отказа сельской провизией, приезжал в редакцию, чтобы вместе с нами поднять стопочку за упокой души тех, с кем сражался на фронтах Великой Отечественной, кто сложил голову за счастливое будущее потомков, кто скончался от ран уже в мирное послевоенное время.

К нашему великому сожалению, Николая Егоровича уже нет в живых, как нет с нами и Бориса Васильевича Емельченко, Юсуфа Капкаевича Кечерукова, Николая Михайловича Филимонова, Ивана Федоровича Саранова, Ивана Ивановича Жукова, Петра Сергеевича Косенко, Ивана Парфеновича Згирко, Михаила Степановича Белоусова, Зулкарная Кеккозовича Батчаева, Николая Дмитриевича Мельникова, Василия Степановича Тамашакина - его земляков, кому улыбнулась удача дожить до Дня Победы в далеком 45-м, вернуться в родное село, восстанавливать разрушенное войной народное хозяйство, растить хлеб, который - всему голова.

Это в память о них - героях Великой Отечественной войны - в апреле 2011 года в МКОУ «СОШ с.Садовое» был открыт музей боевой славы. Инициатором создания музея была библиотекарь школы Балтонай Дотдаева.

- В нашей стране, - рассказывала Балтонай Магометовна, - практически нет ни одной семьи, которая бы не потеряла на войне близкого человека. Мой дедушка по материнской линии, Хола Мансурович Коркмазов, ушел на фронт в первые же дни войны. Геройски защищал Сталинград, здесь и нашел свое последнее пристанище. Я благодарна жителям города -героя, которые свято хранят память о моем дедушке и сотнях тысячах тех, кто не щадил своей жизни во имя своей Отчизны. Из села Садового на фронт ушло 118 человек, а вернулись к родным очагам всего 45 человек, израненные, вкусившие лиха. Увы, время, как говорится, вспять не повернуть, и сегодня в Садовом в живых не осталось уже ни одного участника войны, но жива о них память...

Вместе с таким же энтузиастом, учителем истории Мариам Смаиловной Каракетовой (сегодня она уже не преподает в школе) Дотдаева принялась за сбор материалов для музея боевой славы. По крупицам собирали сведения о тех, кто был призван в действующую армию из села, кто вернулся домой с Победой.

Их фотографии сегодня - на стенде. Вот они - герои-победители, увешанные наградами, но от этого нет в этих лицах величия. Простые труженики полей, когда позвала Родина, стали такими же простыми солдатами, которые выиграли одну из самых страшных и кровопролитных войн человечества.

- Поисковая работа, - поведала директор школы Эльвира Блимготова, - будет продолжена. К сожалению, еще не все родственники героев откликнулись на нашу просьбу представить в школьный музей материалы об участниках войны, многие выехали за пределы села, республики, но руки мы не опускаем. В нашем музее открыта отдельная экспозиция «Пионеры-герои», здесь проходят открытые уроки. К примеру, 6 мая, накануне Дня Победы, учитель Татьяна Григорьевна Шамилова провела в музее урок мужества для шестиклассников. Они слушали рассказ о героях войны с замиранием сердца. Наши дети гордятся тем, что их прадеды спасли мир от коричневой чумы. И они растут настоящими патриотами своей страны.

Полина СЕМЕНЧЕНКО.

НА СНИМКЕ: с экспозицией музея боевой славы знакомит библиотекарь школы, основатель музея Балтонай ДОТДАЕВА.

Фото автора.

Негасимый свет Фрозны

В ОДНУ из ночей в далеком 41-м Фрозна не могла сомкнуть глаз. Девушку мучила и жгла одна мысль: как она сообщит родителям о том, что приняла единственно верное для себя решение, решение, от которого уже не откажется: уйти на фронт, как 124 бойца ее родного аула Инжичишхо, которые в эти дни уже сражались за Родину. Правда, среди них не было девушек... Когда в Адыге-Хабльской больнице, где Фрозна трудилась медсестрой, они с подругами робко заговорили об этом, главврач строго-настрого запретил касаться этой темы: «И здесь всем хватит работы!»

И вот Фрозна, отпросившись с работы, поехала в родной аул, где ее встретили больной отец, грустная мама... Отец Люха души не чаял в своей старшей дочери (детей в семье было шестеро), да и во всем ауле она слыла красивой, доброй и веселой.

Увидев родителей, Фрозна поняла: сразу сказать о важном решении она не посмеет. Лишь после ужина девушка набралась мужества и заговорила: «Папа, я добровольно ухожу на фронт». В комнате воцарилась тишина. «Я же буду работать медсестрой в госпитале...», - как бы оправдываясь, смогла вымолвить Фрозна в тягостной тишине. Люха знал, что дочь никогда не противилась воле родителей, но что-то ему подсказывало, что в этом случае его упрямая дочь будет стоять на своем. «Храни тебя бог», - сказал отец, а мать тихо и горестно обняла дочь.

Фрозну, вопреки ее ожиданиям, не сразу отправили на фронт. Лишь в начале 1942 года она стала работать в военном госпитале Кисловодска, а в середине 43-го была направлена в Орджоникидзе. Наверняка ей было страшно и горестно, но рядом с ними, ранеными бойцами, она вела себя мужественно. Капитан медицинской службы Фрозна Хаунежева поддерживала моральный дух бойцов, бессонные ночи проводила рядом с теми, кому нужно было ее присутствие, в свободное время писала письма родным и близким солдат.

Пришли неспокойные времена... Немецкие самолеты приступили к бомбежке города, и вот однажды они разбомбили госпиталь, где работала Фрозна. В результате прямого попадания здание загорелось вмиг, начала падать кровля. Ужас охватил всех. Кто мог передвигаться самостоятельно, кое-как покинули горящее здание, но что оставалось делать лежачим больным, тяжелораненым?.. Медсестры, эти хрупкие женщины, взваливали на свои плечи солдат, тащили их прочь из огня, спускали по крутым лестницам высокого здания. Из высотки удалось эвакуировать всех. Но оказалось, это было лишь началом кошмара...

Двор госпиталя, усеянный ранеными солдатами и медперсоналом, окружили фашистские бойцы на мотоциклах. Безжалостно, не обращая внимания на охвативший всех ужас, немецкие солдаты начали отстреливать раненых. Фрозна в отчаянии кинулась на защиту одного, второго, третьего, прикрывая их беззащитные тела от пуль. Но фашисты восприняли это как развлечение и продолжали один за другим убивать беспомощных солдат. Фрозна, может быть, уже понимая, что произойдет дальше, стояла перед немецким офицером, не прося пощады, не требуя снисхождения. В ее взгляде было столько ненависти, что, казалось, он мог расплавить гранит. Офицер приказал схватить медсестру и отвезти в гестапо.

Здесь ее склоняли к сотрудничеству, обещали все блага: любой армии нужны такие люди - бесстрашные, самоотверженные, готовые на все. Но у Фрозны, бесстрашной Фрозны, был один ответ: «Никогда!»

А дальше была темнота... Сохранились свидетельства о том, как отважную медсестру пытали в застенках гестапо в течение нескольких дней: на ее груди палачи выжгли красную звезду. После пыток тело ее было расчленено.

В родной дом пришло скорбное письмо, навсегда поселившее в нем траур и нестерпимую боль: «Военврач Хаунежева Фрозна Люховна героически погибла, сражаясь с немецко-фашистскими оккупантами». Вот и все. Ее судьбу оплакивал весь аул, о ней говорили все, многие не могли оправиться от горя... Она ушла от людей, не испытав любви, не растратив своих чувств, не родив на этот свет детей...

Есть такая черкесская поговорка, которую я вспоминаю, когда речь заходит о Фрозне и ее судьбе: «В этом кладбище живые и умершие». Так вот, живыми называют тех людей, которые после себя оставляют негасимый свет. Пройдет еще тысяча лет, все забудется... Но не было бы этого будущего, если бы не свет тех, кто когда-то погиб ради жизни на земле. И вот во Владикавказе, в самом центре города, стоит памятник воинам, отдавшим свои жизни за нашу Родину. На плите выбиты имена солдат и офицеров. Среди них имя той, что умерла в адских муках, но не предала: золотыми буквами, на вечную память - «Хаунежева Фрозна Люховна».

И мы, жители аула Инжичишхо, не забываем ее подвиг: пионерская организация носит имя нашей отважной землячки, проводится много мероприятий, посвященных войне, дабы рассказать подрастающему поколению о тех временах. Ведь мир устроен так, что сменяются руководители, законы, порядки, а Родина - остается, она - одна...

А. МЕРЕМКУЛОВ,
председатель совета ветеранов войны и труда а. Инжичишхо.

РОСГОССТРАХ

Распространяется на впервые заключенные договоры по страховым продуктам РОСГОССТРАХ КВАРТИРА «Актив», РОСГОССТРАХ КВАРТИРА «Престиж». Подробно об условиях акции можно узнать по указанному телефону. Акция действует во всех офисах продаж компании РОСГОССТРАХ, у агентов, а также при отправке заявки на страхование через сайт РОСГОССТРАХ. Предложение действительно с 01.05.2013 по 30.06.2013. Имеются ограничения.

www.RGS.ru 0530 БИЛАЙН, МЕГАФОН, МТС ЗВОНОК БЕСПЛАТНЫЙ

ООО «Росгосстрах» (лицензия С № 0977 50 выдана ФССН 07.12.2009 г.)
Реклама.

СПРАВКИ

НЕВИННОМЫССКИЙ ИНСТИТУТ ЭКОНОМИКИ, УПРАВЛЕНИЯ И ПРАВА
НИЭУП

Лицензия на право ведения образовательной деятельности № 1949 от 11 октября 2011 года, без ограничения срока действия; **свидетельство государственной аккредитации** до 25 июня 2018 года № 0030 от 25 июня 2012 года.

ВЕДЕТ ПРИЁМ АБИТУРИЕНТОВ НА 2013-2014 УЧЕБНЫЙ ГОД

на очную и заочную формы обучения

ПО НАПРАВЛЕНИЯМ ВЫСШЕГО ПРОФЕССИОНАЛЬНОГО ОБРАЗОВАНИЯ

Направления бакалавриата	Профили
Информатика и вычислительная техника 230100.62	• программное обеспечение средств вычислительной техники и автоматизированных систем • вычислительные машины, комплексы, системы и сети
Прикладная информатика 230700.62	• прикладная информатика в экономике • прикладная информатика в информационной сфере
Юриспруденция 030900.62	• гражданско-правовой • государственно-правовой • уголовно-правовой
Психология 030300.62	• общий
Экономика 080100.62	• бухгалтерский учет, анализ и аудит • финансы и кредит • экономика предприятия
Менеджмент 080200.62	• менеджмент организации

Направления магистратуры

Информатика и вычислительная техника • Прикладная информатика
Юриспруденция • Экономика • Менеджмент • Психология

- *НИЭУП – это надежное, современное и доступное образование.*
- *НИЭУП – это перспектива успешного трудоустройства.*
- *НИЭУП –это государственный диплом.*
- *В институте на бюджетную основу принимаются абитуриенты, имеющие аттестат (диплом), средний балл которого больше 4,5 (для очной формы обучения)*
- *Значительные льготы по оплате обучения.*
- *Имеется возможность оплаты обучения помесячно*

Адрес: г. Невинномысск, ул. Зои Космодемьянской, 1,
тел.: (8-865-54) 6-42-40, 6-42-69,
факс: (8-865-54) 6-38-46, www. nieup.ru, эл. почта: nieup_pk@ mail.ru

УВАЖАЕМЫЕ АБОНЕНТЫ!

На основании Постановления Главного Управления по тарифам и ценам по Карачаево-Черкесской Республике № 121 от 27.12.12 с 1 июля 2013 года розничная цена на природный газ, реализуемый населению республики, устанавливается в размере 5 руб. 13 коп. за куб. м.

Предлагаем всем абонентам в срок до 30 июня 2013 г. предоставить показания приборов учета газа, произвести сверку оплат и погасить имеющуюся у вас задолженность.

ООО "Газпром межрегионгаз Пятигорск" филиал в Карачаево-Черкесии.

СЕВЕРО-КАВКАЗСКИЙ ЮРИДИЧЕСКИЙ ИНСТИТУТ ФГБОУ ВПО «САРАТОВСКАЯ ГОСУДАРСТВЕННАЯ ЮРИДИЧЕСКАЯ АКАДЕМИЯ»

объявляет набор абитуриентов на 2013-2014гг.

направление подготовки: 03090062 Юриспруденция (бакалавр)

Сроки обучения на очной форме:

➢*На базе общего среднего образования – 4 года (бюджет, внебюджет- 64 тыс. руб. в год)*

Сроки обучения на заочной форме:

➢*На базе общего среднего образования – 5 лет (внебюджет- 42 тыс. в год);*

➢*На базе высшего образования – 3 года (внебюджет – 42 тыс. в год);*

➢*На базе среднего профессионального (профильного) образования – 3 г. 6 мес. (внебюджет – 42 тыс. в год)*

Прием в институт проводится:

➢*по результатам Единого государственного экзамена (ЕГЭ) по русскому языку, обществознанию (профильный), истории России.*

➢*студентам очной формы обучения предоставляется отсрочка от призыва в Вооруженные Силы РФ.*

➢*Иногородним студентам предоставляется общежитие.*

Наш адрес:
369000,
Карачаево - Черкесская Республика,
г. Черкесск, ул. Космонавтов, 100,
Телефон: 8(878-2)27-32-79; 8(878-2)27-32-95;
8(878-2)27-32-97
e-mail Sev-kav-sgap@mail.ru,
skyui.narod.ru

Лицензия: специалитет, бакалавриат - серия ААА № 002995, регистрационный № 2863 от 17.05.2012 г. - бессрочная.

Свидетельство о государственной аккредитации – серия 90А01 № 0000361, регистрационный № 0358 от 29.12.2012 г. (Приложение № 4)

В Управлении государственной службы занятости населения Карачаево-Черкесской Республики действует «прямая линия» для обращений граждан, столкнувшихся с фактами коррупции при получении пособий по безработице и средств на финансирование открытия собственного дела в рамках программы самозанятости населения.

Обращаться по телефонам «прямой линии»: 26-54-89, 26-37-41.

Главный редактор-директор В. ПОЛОНСКАЯ.

Газета зарегистрирована Южным окружным межрегиональным территориальным управлением Министерства РФ по делам печати, телерадиовещания и средств массовой коммуникации. Свидетельство ПИ № 10-4272 от 17 декабря 2001 года.

Дни Республики

Авторы опубликованных материалов несут ответственность за точность приведенных фактов, цитат, экономико-статистических данных, собственных имен, географических названий и прочих сведений, а также за то, что в материалах содержатся данные, не подлежащие открытой публикации.

Точка зрения редакции не обязательно совпадает с мнением авторов. Редакция вправе не вступать в переписку. Рукописи и другие оригиналы не возвращаются и не рецензируются.

За достоверность информации в рекламе и объявлениях редакция «ДР» ответственности не несет.

Материалы со словом РЕКЛАМА, знаками (Р) и *, а также под рубриками: «Бизнес-пресс», «Пульс цен», Цена успеха», «Объект внимания», публикуются на правах рекламы.

Газета отпечатана в ОАО «Издательство «Кавказская здравница», г. Минеральные Воды, ул. 50 лет Октября, 67.
Способ печати офсет - 2 п. л.
Индекс 54042 Заказ №
Газета подписана в печать: по графику - 17-00, факт - 17-00.

РЕКЛАМА

Коллектив Федерального казенного учреждения «Управление федеральных автомобильных дорог на территории Карачаево-Черкесской Республики Федерального дорожного агентства»

ПОЗДРАВЛЯЕТ

С ДНЕМ РОЖДЕНИЯ

начальника Управления

АРАШУКОВА Рауфа Раулевича!

Желаем Вам крепкого здоровья, успехов в развитии дорожной отрасли и чтобы каждый день был согрет любовью близких и радостью новых открытий! Пусть этот год Вашей жизни пройдет под знаком успеха и благополучия!

Лицензия №228 от 25.01.2012 г. выдана Мин. Обр. и Науки РФ по КЧР

МЕЖДУНАРОДНЫЙ КОЛЛЕДЖ

Полиглот приглашает абитуриентов

на базе 9 и 11 классов www.polyglotcenter.ru

ДИПЛОМ ГОСУДАРСТВЕННОГО ОБРАЗЦА
***
Поступление в колледж без вступительных экзаменов.
***
Отсрочка от армии
***
Практика в Скандинавских странах, Великобритании и Мальте

- Право и организация социального обеспечения (квалификация «Юрист»)
- Экономика и бухгалтерский учет
- Банковское дело
- Программирование в компьютерных системах
- Туризм
- Гостиничный сервис
- Земельно–имущественные отношения
- Менеджмент
- Реклама

ВСЕ СПЕЦИАЛЬНОСТИ С УГЛУБЛЕННЫМ ИЗУЧЕНИЕМ ИНОСТРАННОГО ЯЗЫКА

ЛЕТНИЕ КУРСЫ:
- Английский язык
- Компьютерные курсы

Прием документов осуществляется с 25.05.13 г. по 22.07.13 г.

РЕКЛАМА 101-002-068-01

г. Черкесск, ул. Доватора, 17 | **8 (8782) 20-05-49**

ОБЪЯВЛЕНИЯ

ВНИМАНИЕ!

Частная жизнь, личная и семейная тайна человека и гражданина – неприкосновенны.

Нарушается Ваше право на конфиденциальность персональных данных – обращайтесь в Управление Роскомнадзора по Карачаево-Черкесской Республике по адресу: 369004, г. Черкесск, ул. Кавказская, 19.

Телефон для справок: 8 (8782) 26-47-69

КЧР ГБОО "Многопрофильный технологический колледж"
ОБЪЯВЛЯЕТ ПРИЕМ УЧАЩИХСЯ
на 2013-2014 учебный год

1. По профессиям среднего профессионального образования:

1.1. На базе 9 класса с получением среднего общего образования

со сроком обучения - 3 года 10 месяцев:

Сварочное производство;
Технология машиностроения;
Техническое обслуживание и ремонт автомобильного транспорта;
Программирование в компьютерных системах;
Строительство и эксплуатация зданий и сооружений.

1.2. На базе 11 классов со сроком обучения 1 год 10 месяцев:

Сварочное производство;
Строительство и эксплуатация зданий и сооружений;
Программирование в компьютерных системах.

2. По профессиям начального профессионального образования:

2.1. На базе 9 класса с получением среднего общего образования со сроком обучения 2 года 5 месяцев:

Сварщик;
Автомеханик (водитель категорий "В", "С");
Мастер столярно-плотничных и паркетных работ;
Портной;
Повар; кондитер;
Мастер по обработке цифровой информации;
Мастер общестроительных работ;
Мастер отделочных строительных работ;
Машинист подъемно-транспортных машин.

2.2. На базе 11 классов со сроком обучения 10 месяцев:

Автомеханик;
Сварщик;
Повар; кондитер;
Мастер по обработке цифровой информации;
Мастер общестроительных работ.

3. По программам профессиональной подготовки возможно одновременно освоить 2-3 профессии.

4. Организованы платные курсы по специальностям (срок обучения от 1 до 6 месяцев):

Оператор электронно-вычислительных машин;
Повар;
Водитель автомобиля категорий "В", "С";
Токарь (универсальный);
Делопроизводитель (со знанием ПК);
Сварщик;
Секретарь;
Мастер общестроительных работ.

Всем учащимся выплачивается стипендия, бесплатное 3-х разовое питание, иногородним предоставляются места в общежитии. Юноши пользуются отсрочкой от призыва в армию. После окончания учебы все выпускники трудоустраиваются.

Наш адрес: г. Черкесск, ул. Ставропольская, 117.

Справки по тел.: 20-50-99; 20-49-11; 20-52-93 - приемная комиссия.

Проезд: автобус № 7, 12, 14, 10, 17 (остановка "Детская больница").

(Лицензия № 000415 от 07.02.2012 г.)

Филиал Северо-Кавказской гуманитарно-технологической академии в пос. Кавказский Прикубанского района Карачаево-Черкесской Республики

объявляет прием студентов на 2013-2014 годы на базе 9 и 11 классов

ПО СПЕЦИАЛЬНОСТЯМ:

✱ **"Право и организация социального обеспечения"** - квалификация "Юрист"

✱ **"Экономика и бухгалтерский учет"** (по отраслям) – квалификация "Бухгалтер"

✱ **"Земельно-имущественные отношения"** – квалификация "Специалист земельно-имущественных отношений"

УСЛОВИЯ ПРИЕМА:

Без вступительных испытаний (экзаменов).

ОБУЧЕНИЕ В ФИЛИАЛЕ БЕСПЛАТНОЕ!

Срок обучения по всем специальностям:

На очном отделении:

на базе 9 классов – 2 года 10 месяцев
на базе 11 классов – 1 год 10 месяцев.

По заочной форме обучения:

на базе 11 классов – 2 года 10 месяцев.

- Студентам филиала выплачивается стипендия.
- Всем желающим предоставляется место в общежитии.

Для поступления на обучение необходимо предоставить документы:

- Паспорт
- Аттестат об образовании
- 6 фотографий (3х4).

Справки по тел.: приемная комиссия 8 (87874) 3-15-17; сот. 89280258466.

Адрес: КЧР, Прикубанский район, пос. Кавказский, ул. Балахонова, 8.

(Лицензия АА № 001759 от 11.08.2011 года).

Требуются на работу:
✱АСФАЛЬТОБЕТОНЩИКИ,
✱ОХРАННИКИ,
✱ВОДИТЕЛЬ НА ЛЕГКОВОЕ АВТО,
✱ДОРОЖНЫЙ ПРОРАБ С ОПЫТОМ РАБОТЫ.
Справки по тел. 22-85-50.

Министерство образования РФ

Московский финансово-промышленный УНИВЕРСИТЕТ СИНЕРГИЯ

Карачаево-Черкесский филиал

(Бывший МОСУ)

Ждем Вас!

Московский финансово-промышленный университет "Синергия"
Карачаево-Черкесский филиал

ОБЪЯВЛЯЕТ

прием абитуриентов:

БАКАЛАВРЫ		СПЕЦИАЛИСТЫ	
080100.62	Экономика	031001.65	Правоохранительная деятельность
030900.62	Юриспруденция	035701.65	Перевод и переводоведение
030300.62	Психология	080101.65	Экономическая безопасность
035700.62	Лингвистика		

Форма обучения: очная - 4 года; заочная - 4 года;
на базе средне-профессионального образования (по профилю) очно - 3 года, заочно - 4 года
на базе высшего заочно - 3 года

Форма обучения: очная - 5 лет; заочная - 6 лет;

Юноши освобождаются от службы в рядах Российской Армии. Диплом государственного образца.

Наш адрес:
г.Черкесск, пр.Ленина, 83
тел. 20-26-00 с 9:00ч. до 18:00ч.
www.kchfmfpu.ru skype: КЧФ МФПУ 1

Лицензия серия 90Л01 № 000647 рег. №0602 от 19.03.13 года - бессрочная

Учиться у нас престижно!

Карачаево-Черкесский финансово-юридический техникум

Объявляет набор учащихся на 2013-2014 учебный год
на базе 9 и 11 классов
ПО СПЕЦИАЛЬНОСТЯМ:

- **Правоохранительная деятельность**
- **Право и организация социального обеспечения**
- **Экономика и бухгалтерский учет (по отраслям)**
- **Страховое дело (по отраслям)**
- **Земельно-имущественные отношения**

Прием учащихся осуществляется без вступительных экзаменов.

Обучение платное.

Форма обучения: очная и очно-заочная.

Юношам предоставляется отсрочка от армии.

По окончании обучения выдается диплом государственного образца.

Адрес: г. Черкесск, ул. Крайняя, 86 (р-н медсанчасти).

Тел.: 23-81-25, 23-80-83.

(Лицензия 09 № 000408, регистрационный № 225 от 12.01.2012 г.)

Северо-Кавказский юридический институт (филиал) Федерального государственного бюджетного образовательного учреждения высшего профессионального образования «Саратовская государственная юридическая академия» объявляет: конкурс на замещение должностей научно-педагогических работников

Кафедра гуманитарных, социальных, экономических и прикладных правовых дисциплин:

- заведующий кафедрой - 1;
- доцент - 4,5;
- старший преподаватель - 3,02;
- профессор - 1;
- преподаватель - 1,5.

Кафедра гражданско-правовых дисциплин:

- заведующий кафедрой - 1;
- доцент - 5,50;
- старший преподаватель - 1,50;
- профессор - 1,50;
- преподаватель - 1,40.

Кафедра государственно-правовых дисциплин:

- заведующий кафедрой - 1;
- старший преподаватель - 0,50;
- доцент- 4,50;
- преподаватель - 3.

Кафедра уголовно-правовых дисциплин:

- заведующий кафедрой - 1;
- старший преподаватель - 1,50;
- доцент- 5,50;
- преподаватель - 1,60.

Срок подачи заявлений месяц со дня опубликования.

Заявления принимаются по адресу: 369000, г. Черкесск, ул. Космонавтов, 100, тел.27-32-95.

РГКУ «Центр занятости населения по Карачаевскому муниципальному району» 25 июня 2013 года в 10 часов в помещении центра занятости

ПРОВОДИТ МИНИ-ЯРМАРКУ ВАКАНСИЙ И УЧЕБНЫХ РАБОЧИХ МЕСТ

Приглашаем посетить ярмарку работодателей всех форм собственности, безработных, ищущих работу, незанятое население района.

За справками обращаться:
г. Карачаевск, ул. Ленина, 19/40.
Тел.: 2-11-13, 2-11-21, факс: 2-11-13.

Извещение о месте и порядке ознакомления с проектом межевания земельного участка. ООО «Межевик» в лице кадастрового инженера Нагаева Романа Мухамедовича (КЧР, Хабезский район, а.Псаучье-Дахе, ул.Садовая, 1, эл. почта nagaev.roman@gmail.com, т.8(988) 710-10-92), выполняет кадастровые работы для образования земельных участков, выделяемых из общей долевой собственности СКП Абазакт, (пашня), в 2,5 км западнее от а.Абазакт, исходный номер земельного участка 09:03:0000000:211:205:204:207:208:206:209, из общей долевой собственности СКП Кызыл-Юрт, (пашня), поле №23, исходный номер земельного участка 09:03:0000000:5231:5234, из общей долевой собственности СКП Нарт, (пашня), в 2,7 км юго-западнее от а.Али-Бердуковский, исходный номер земельного участка 09:03:0000000:5963, (сенокос), в 2,5 км юго-западнее от а.Али-Бердуковский, исходный номер земельного участка 09:03:0000000:5963, (пастбище), в 2,65 км юго-западнее от а.Али-Бердуковский, исходный номер земельного участка 09:03:0000000:5963, из общей долевой собственности СКП Бавуко, (пастбище), в 0,3 км юго-восточнее от п.Бавуко, исходный номер земельного участка 09:03:0000000:1765:1764:1763:1766, из общей долевой собственности СКП Нарт, (пашня), в 3,5 км юго-западнее от а.Али-Бердуковский, исходный номер земельного участка 09:03:0000000:5720, (сенокос), в 3,8 км юго-западнее от а.Али-Бердуковский, исходный номер земельного участка 09:03:0000000:5720, (пастбище), в 3,75 км юго-западнее от а.Али-Бердуковский, исходный номер земельного участка 09:03:0000000:5720, из общей долевой собственности СКП Хабезское, (пашня), в 2,4 км западнее от а.Хабез, исходный номер земельного участка 09:03:0000000:6531:6721:6719, (сенокос), в 5 км юго-западнее от а.Хабез, исходный номер земельного участка 09:03:0000000:6531:6721:6719, (сенокос), в 4,5 км западнее от а.Хабез, исходный номер земельного участка 09:03:0000000:6485:нет в ГКН, (сенокос), в 4,6 км западнее от а.Хабез, исходный номер земельного участка 09:03:0000000:6301:нет в ГКН, (сенокос), в 4,7 км западнее от а.Хабез, исходный номер земельного участка 09:03:0000000:нет в ГКН:6571:6492:6271:6304:6322:6689:нет в ГКН:6613, из общей долевой собственности СКП Нарт, (сенокос), в 5 км западнее от а.Али-Бердуковский, исходный номер земельного участка 09:03:0000000:5814:6102:5822, из общей долевой собственности СКП Бавуко, (пашня), в 7 км северо-восточнее от а.Новохумаринский, исходный номер земельного участка 09:03:0000000:нет в ГКН, (сенокос), в 6,8 км северо-восточнее от а.Новохумаринский, исходный номер земельного участка 09:03:0000000:нет в ГКН, (пастбище), западная часть а.Новохумаринский, исходный номер земельного участка 09:03:0000000:нет в ГКН. Заказчиком кадастровых работ является: Богатырев Бадиноко Мачраилович, КЧР, Хабезский район, а.Жако, ул.Береговая, 2, т.8(988)918-83-11. С проектом межевания земельного участка можно ознакомиться по адресу: КЧР, Хабезский район, а.Хабез, ул.У.Хабекова, 83. Возражения относительно размера и местоположения границ земельного участка принимаются в течение 30 дней со дня опубликования объявления по адресу: КЧР, Хабезский район, а.Хабез, ул.У.Хабекова, 83.

ВНИМАНИЮ РУКОВОДИТЕЛЕЙ ПРЕДПРИЯТИЙ И ОРГАНИЗАЦИЙ Г. ЧЕРКЕССКА!

РГКУ «Центр занятости населения по г. Черкесску» приглашает Вас к деловому сотрудничеству по организации общественных работ

Общественные работы организуются для обеспечения временной занятости и материальной поддержки безработных граждан, длительное время испытывающих затруднение при трудоустройстве.

Эта мера содействия занятости позволяет работодателю решить проблему с вакантными рабочими местами, не занимаемыми длительное время, а также помогает предприятию организовать работы, носящие временный или сезонный характер, не требующие предварительной профессиональной подготовки.

Обращаться по адресу: г. Черкесск, пр. Ленина, 79, тел.: 20-36-40, 20-65-29.

ПРИГЛАШАЮТСЯ НА РАБОТУ:

✱ помощник руководителя; ✱ консультанты.
✱ менеджеры разных направлений; ✱ администраторы;

Обр. по тел. 89283997364.